

Rutas en Bici de la localidad de San Vicente del Raspeig

Carriles bici –acera bici – ciclo calle – calles centro histórico



Desde el Ayuntamiento de San Vicente del Raspeig y otras instituciones se han puesto en marcha diferentes iniciativas que concilian la creciente demanda de desplazamientos con la reducción de los impactos sobre las personas y el medio urbano. No obstante es imprescindible el **desarrollo de una red ciclista continua** y mallada con el objetivo de **integrar a la bicicleta** como medio de transporte **competitivo y seguro** en el sistema urbano de movilidad.

A la hora de planificar la integración de la bicicleta en el viario urbano, se han adoptado los siguientes criterios:

- Reducir el número de encuentros entre los ciclistas y el tráfico de automóviles a velocidad elevada, mediante separación física de la circulación (en zonas de gran densidad de tráfico y con disponibilidad de espacio).
- Reducir la velocidad de los vehículos motorizados donde esa separación sea imposible por motivos de falta de espacio o porque se adopte en ellas estrategias de coexistencia (zonas 30).

-El uso de la bicicleta como medio de transporte tiene muchas ventajas; no contamina ya que no emite ni humos ni ruidos, es económica, es beneficiosa para la salud y ayuda a una mejor ocupación de las ciudades al necesitar menos espacio que el coche.

En San Vicente del Raspeig existe una ordenanza municipal de circulación (BOP 16/12/2010) en la que se regula expresamente la circulación en bicicleta en el municipio. En esta se indica que cuando exista algún tipo de vía ciclista (carril bici, ciclo calle, acera bici) estará permitida la circulación por la calzada siempre que no se circule a una velocidad anormalmente reducida. Se establece que la velocidad máxima permitida en el carril bici es de 20 km/h y en las aceras bici de 10 km/h, respetando este último siempre la preferencia del peatón. A mayor velocidad que las indicadas deberá ir por la calzada. Se podrá circular en Bicicleta, excepto momentos de aglomeración, por parques públicos, zonas peatonales, paseos y aceras con una anchura de más de 4 metros, respetando siempre a los peatones y adecuando la velocidad a su presencia y en ningún caso se superara la velocidad permitida. Después podríamos optar por un sendero y antigua vía pecuaria que viene a continuación que puede enlazar con otras rutas interesantes.

- **LOCALIZACIÓN** – Cami de la Sendera - Sabinar – (PR-CV 282) (cruce cañada Real en Platet de tochar).

Longitud: 13 km (recomendación 5 km ida y vuelta).

Tipo de recorrido: ida o vuelta

Tipo de sendero: Lineal

Usuarios: 

Tiempo: 4 horas

Dificultad: Media

Tipo de firme: Asfalto y Tierra Compactada.

Distancia: 19.390 m

Desnivel neto: 725 m / **Desnivel acumulado:** 515m

Medio Natural: El Sabinar, Planet de tochar.

Patrimonio cultural: Del pueblo de San Vicente del Raspeig. En la actualidad, una asociación intento recuperar su memoria y sus caminos pero se pararon las salidas y ahora se intenta retomar y restaurar ese camino, promoviendo la creación de una mejor señalización y variantes a lo largo de su trazado promoviendo el cicloturismo y senderismo.

Infraestructura: Urbanizaciones, chalets y zonas áridas. 1 paso superiores de camino.

Accesos: Inicio: Parque Lo Torrent y empezamos a andar sendero de pequeño recorrido comienza en San Vicente del Raspeig, concretamente en el Parque Lo Torrent, y finaliza en Monnegre, enlazando con el sendero "PR 142". El trazado de este último une el municipio de San Juan con el Xorret de Catí. Es un sendero recientemente homologado, aunque ya debió de existir hace mucho tiempo porque una vez recorrido se pueden ver señalizaciones antiguas que así lo corroboran. En su trayecto se alternan simultáneamente senda y carretera asfaltada. El sendero cuando atraviesa la zona denominada El Sabinar tiene dos vertientes (Penyes Roges) y (el Sabinar) .Esta última es la que vamos a seguir.



Puntos directrices del recorrido:

Parque de lo Torrent - Cañada Real - C/ Turia - C/ Río algar - B^o de Laborinquen - Fuente de la Cañada Real - Cami de la Sendera - Monolito de la Sendera - Transformador de Luz - Balsa de la Casa del Ventorrillo -Camino de Huesca - Vial dels Holandesos - Camó del Monnegre - Rambla del Rambuchar – C/ de las Tórtolas - Cañada Real - comunidad de vecinos del pozo de San Antonio Casa Blanca - Ermita de Nuestra Sra. del Carmen - Urbanización del Sabinar - Casa Esperanza - Pozo del Sabinar - Inicio Variante al Sabinar – C/ Valle del Sabinar - inicio variante a Umbría Penyes Roges – C/ a Monnegre - Platet Tochar – T/ de Jijona -enlace PR-CV 142 y final del Sendero.

Conseguiremos más información en <https://www.femecv.com/senderos/pr-cv-282>

Para entender puntos de encuentro o de referencia para no perderse.



En (btt)

Incluso para rutas aparentemente fáciles tendremos que parar para comer e hidratarnos para continuar de la mejor forma posible y sin incidencias. Además de informar de cada parte del trayecto y que disfruten del ambiente y su historia local. En este caso tendremos ciertas zonas de relevancia turística con las que enlazar la ruta

Situándonos en el Parque Lo Torrent como (punto de salida) en su parte Noreste, hay un panel informativo sobre la ruta que se describe, por donde discurre la cañada real

Parque lo torrent



Continuamos caminando siguiendo las señales blancas y amarillas indicadoras del recorrido del sendero y vemos que nos lleva a la salida del parque a la altura de la calle Rio Algar.

Avanzamos hacia el Norte y encontramos un edificio antiguo restaurado; es la almazara de San Vicente. Un edificio de los siglos XVIII - XIX. En Julio de 2007 fue declarado Bien de Relevancia Local. Vamos a mano derecha por el carril bici todo recto y vamos mirando señalizaciones.



Continuamos y llegamos al barrio de Laborinquen, y tomaremos la calle que tiene el mismo nombre.



Tras una doble curva nos encontraremos con "la fuente de la cañada real", pasando además al lado de un refugio de la guerra civil española.



Continuamos por un sendero jalonado por traviesas de tren, siempre atentos a las marcas blancas y amarillas.



Estos caminos dejan de ser tan asfaltados y empiezan los caminos sin asfalto para pasar más tarde a la parte montañosa.



En algunos las señalizaciones no estarán bien definidas y tendremos que poner atención porque es posible que al volver no se distingan tan bien como al inicio.

A pocos metros de haber pasado el cruce de Ras pas, atravesaremos al otro lado del Camí de la Sendera para encontrarnos con el monolito alusivo de la cañada.



Seguimos hasta un viejo transformador de luz y giraremos ligeramente a la derecha abandonando el cami de la sendera, hasta encontrarnos con otro cruce junto a la balsa de “la casa del ventorrillo” que dejamos atrás siguiendo por el camino de Huesca.



Atravesamos el Vials del Holandesos, continuamos, y a pocos metros sale un camino de tierra a nuestra izquierda que va a parar al Camí de Montnegre junto a la Rambla de Rambuchar, donde la cañada real originariamente recorre un pequeño tramo. En este trozo de camino existe un pequeño acueducto aún activo salvando un desnivel.





Cruzamos la autovía, y ascendemos hasta llegar al camino de las Tórtolas giramos izquierda y de ahí ala derecha encontraremos la vía pecuaria. A nuestra derecha baja la acequia de riego que lleva agua del pozo del Sabinar y del Canal de riegos de la huerta. Seguimos andando haciendo caso de las indicaciones y volvemos a reencontrarnos con la cañada real y un cartel de "Vía Pecuaria". Proseguimos subiendo una pronunciada pendiente, pasamos por delante de la AAVV del pozo de San Antonio, continuamos recto , y dejamos a nuestra izquierda la Ermita de Nuestra Señora del Carmen a partir de aquí es algo liso, hasta llegar a un cruce.





En la intersección giramos a la izquierda y vemos un arco que da entrada a la urbanización El Sabinar. Giramos a la derecha y seguimos. A nuestra derecha queda "la casa de la Esperanza", antigua Casa de Volta, y poco más adelante hay un camino de tierra a la izquierda donde está "el pozo del Sabinar". Seguimos adelante y llegaremos a un cruce con dos señales que indican "Sabinar y Peñas Rojas".

Seguimos por el de Peñas Rojas a nuestra izquierda.



Continuamos y un poco más adelante, en una pequeña loma sale un camino a la derecha. Lo tomamos hasta llegar a un cruce donde hay una señalización de PRS. Uno que indica "la variante del Sabinar", que es la que nosotros tomaremos, y otro a la izquierda de "Penyes Roges". A esta altura ya llevamos unos 10 kms recorridos.



Seguimos por el camino de tierra hasta salir a la carretera asfaltada que pasa por delante de la "Hacienda El Sabinar".



La Casa del Sabinar y todos los terrenos que la circundan pertenecieron a las familias Ghiglione y Guardiola y fue una de las explotaciones agrícolas y ganaderas más importantes de la provincia. Ambas familias fueron propietarias de varias minas de ocre ubicadas en la zona. Por esta se encuentran zonas con saltos divertidos y jumpings bajando hacia San Vicente para acabar en el polideportivo. Continuamos siguiendo las marcas del sendero rodeando la finca por la carretera asfaltada hasta llegar a un camino de tierra a nuestra izquierda que nos lleva una balsa.



A continuación iniciamos el ascenso por "la Hijaputa", desnivel llamado así por los ciclistas.



Una vez hemos llegado al final de la cuesta, giramos a la derecha y aparecen unas señalizaciones que indican:

- el sabinar (enlace con la sendera) que es por donde hemos venido.
- planet de tochar (que es hacia donde nos dirigimos)
- el cardinchalet (que es otra variante del PR 282)



Seguimos andando hasta llegar al planet de Tochar y un cruce de caminos señalizado.

A nuestra izquierda sale un sendero que va hacia el "alto de la escobella" y "penyes roges". Y a nuestra derecha un sendero usado por ciclistas y que llaman "el del coche quemado" por razones obvias.



Continuamos nuestro camino por el PR 282 cami de Monnegre.

Avanzamos hasta que después de una doble curva en "ESE", sale a nuestra izquierda un camino señalizado que es por donde transcurre la senda y que hemos de tomar.



Después de haber andado unos pocos metros vemos una señal amarilla y blanca en una pequeña loma a nuestra derecha que discurre paralela al sendero que dejamos a nuestra izquierda, y que a unos 200 metros más adelante vuelven a juntarse. Pero el ir por aquí es para plasmar lo más exacto posible el recorrido de este antiguo sendero.





Proseguimos nuestro descenso ya por la senda perfectamente definida en algunos tramos y en otros no por la vegetación, que nos lleva a un pequeño barranco. Lo atravesaremos y seguiremos por unos metros paralelos a él.





Tras un pequeño ascenso, llegamos a una pequeña loma donde hay una intersección y donde giraremos a la izquierda. Desde este punto podemos observar al frente la Peña Mitjorn de Jijona y justo debajo nuestra se encuentra Monnegre.





El Sendero continua siendo perfectamente visible. Nos encontraremos con una inscripción blanca en una piedra indicando que nos encontramos en una cañada real. Durante buena parte de este recorrido el sendero está jalonado por la parte derecha de una pequeña pared de piedras.



Una señalización que podría mejorarse con un tablero informativo o mejor realización.



Continuando con nuestro descenso nos encontramos de nuevo con una pequeña intersección, justo en la boca de una madriguera. Giramos a la derecha, y pronto vemos que aparece un pequeño barranco a nuestra izquierda. Seguimos sin perder cota avanzando por el sendero que nos lleva ahora a la izquierda, donde ya podemos ver la carretera asfaltada y que no es otra que el "Sendero De Pequeño Recorrido PR 142" que pasa por Monnegre.





Y es justamente aquí al pie de estas dos adelfas donde finaliza el PR 282 aproximadamente en las coordenadas $38^{\circ}29'18.52''N$ $0^{\circ}32'38.63''O$



Están también generados los códigos QR de las rutas para adjuntar más adelante en un posible tríptico o para ver los tracks de una forma más rápida.

CODIGOS QR

-El Tossal de les còccas **(Amarillo)**



-El Sabinar **(Azul)**



-Penyes Roges y la Escobella **(Rojo)**



-San Vicente, Via Verde Agost y el Maigmo **(Verde)**



Tít. Mapa con las 4 rutas y ZEPA

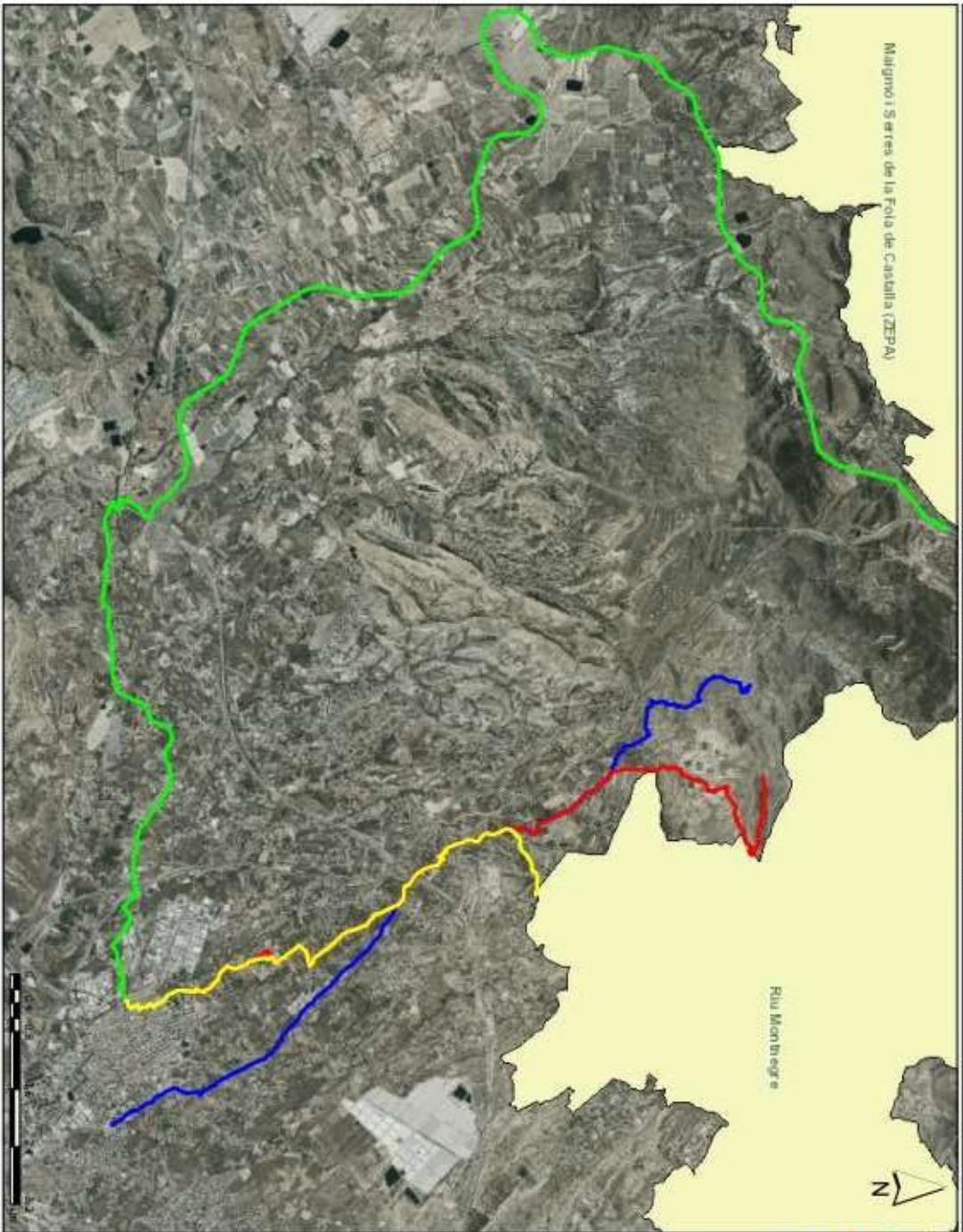

Llegenda

- polylineLayer
- Override 1
- polylineLayer
- Override 1
- polylineLayer
- Override 1
- polylineLayer
- Override 1
- ZEPA | ZEPA | ZEPA

Sistema de Referència: ETRS89-UTM FUS 30
 Escala = 1:72.224
 Coordenades: X(mln.)=701.680,91 m. Y(mln.)=-4.250.789,16 m. X(máx.)=719.014,63 m. Y(máx.)=-4.264.511,69 m.



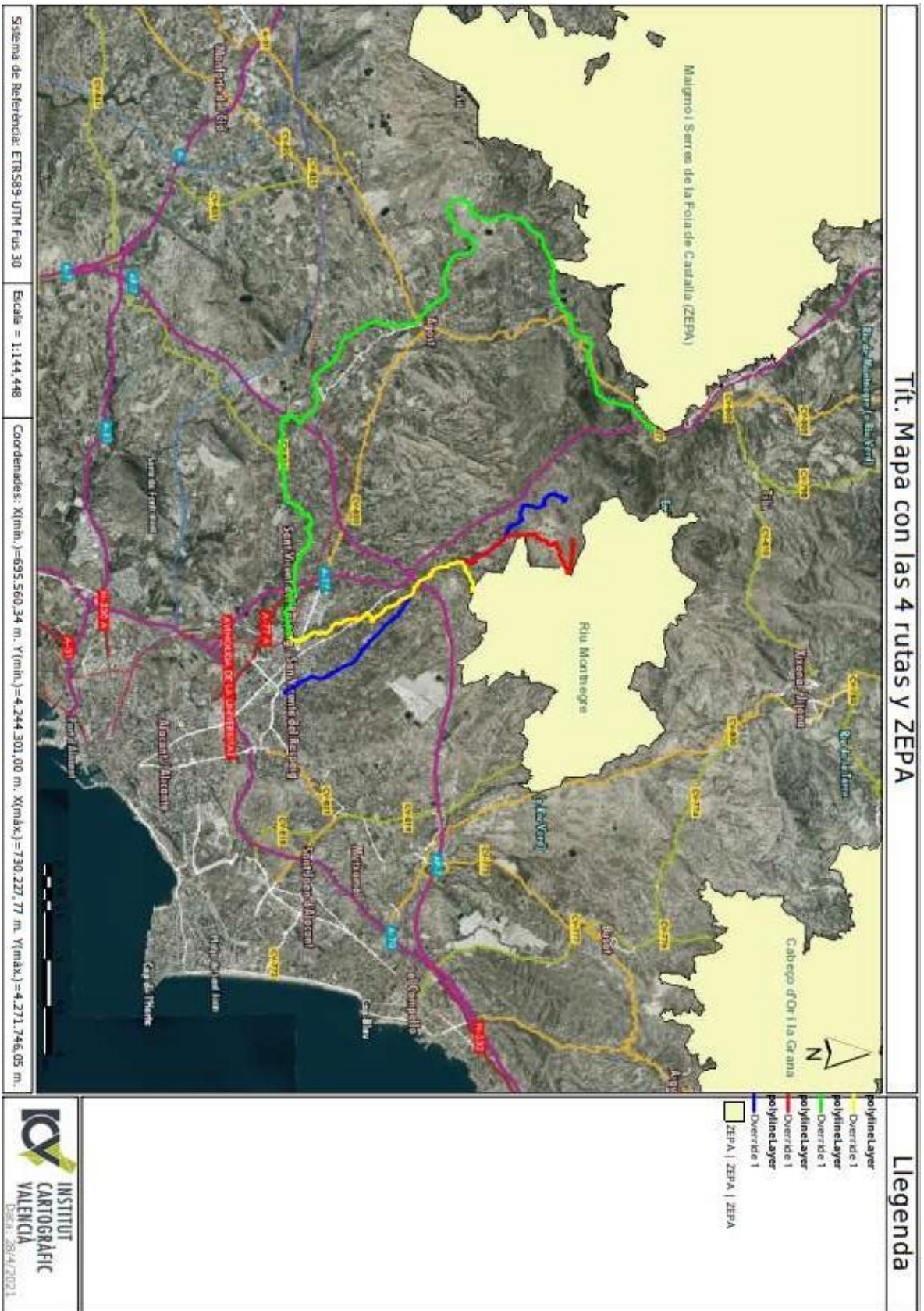

Las siguientes rutas están pensadas en especial para cicloturismo

San Vicente del Raspeig - Tossal de les cocas

Tipo: Ruta de cicloturismo y senderismo

Entidad promotora: Ayuntamiento de San Vicente del Raspeig

Comarca: Huerta de Alicante

Provincia: Alicante

Municipio: San Vicente del Raspeig

Planta del Sendero

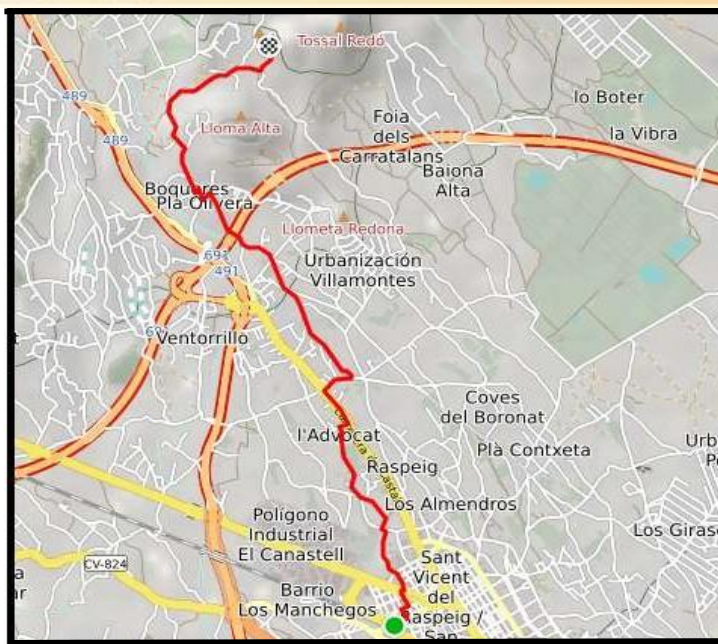

LONGITUD 8,7 km ida

— 17,4 km. ida y vuelta

DESNIVEL subida - 208 m

▬ bajada - 36 m

TIEMPO ESTIMADO (btt)

🕒 43 m ida

🕒 1 h 27 m ida y vuelta

DIFICULTAD

📈 BAJA

PUNTO DE INICIO 📍

C/Poeta Miguel Hernandez

Perfil del Sendero



- **ITINERARIO:** 1º C/Poeta Miguel Hernandez-C/Alvarez Quintero-C/Campoamor- C/Pérez Galdós-Rotonda-C/Espronceda-Rotonda C/Espronceda-2ºcamino del Altet-C/La Bonanova-Vía Camino-Cami del calvari-Carrer del Jutge-Carretera Castalla-Rotonda-Cami del Pantanet-3ºCami del Pont-camino de Huesca (cruce)-Cami del Duc-Cami Monegre-C/Las Tórtolas-C/La setena-Av. del Placita Olivera C/Las Perdices-Vía pista(cruce)derecha-Partida Tossal Redo zona C-EN ESTE ULTIMO TRAYECTO SE REALIZARA A PIE NO EN BICI-4ºCamino de tierra hasta llegar cerca del acantilado rojo y cerca del Tossal Redo. (Estas Rutas respetan la zona ZEPA)



San Vicente del Raspeig
Alicante

San Vicente del Raspeig - El Sabinar

Tipo: Ruta de cicloturismo y senderismo

Entidad promotora: Ayuntamiento de San Vicente del Raspeig

Comarca: Huerta de Alicante

Provincia: Alicante

Municipio: San vicente del Raspeig

Planta del Sendero

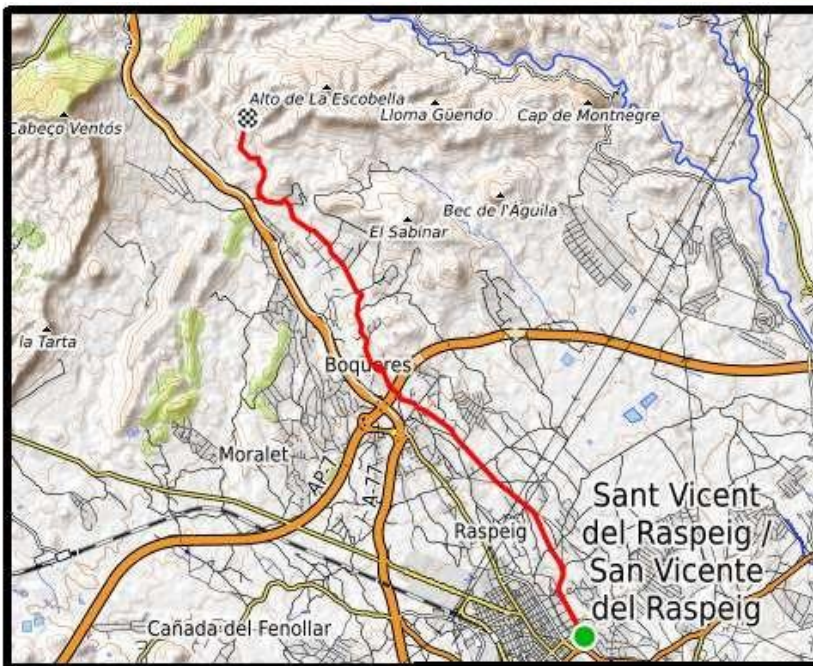

LONGITUD 12,9 Km ida
25,8 Km ida y vuelta

DESNIVEL 25 m de bajada
358 m de subida

TIEMPO ESTIMADO
1h y 5 min. ida
2 h y 10 min. ida y vuelta

DIFICULTAD
MEDIA

PUNTO DE INICIO
C/Rio Turia

Perfil del Sendero

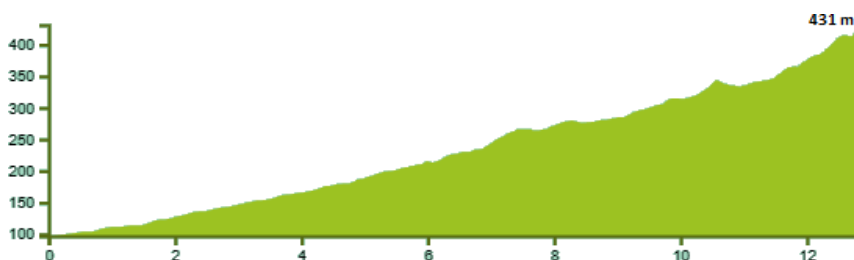

- **ITINERARIO:** 1-C/Rio Turia-C/Algar- C/Laborinquen- Cami del carreret-(cruce) izquier-Cami de la sendera (PR)- (Cruce)-Cayada Real del cami del Palamo a Peyaroja-(cruce) 2-Cami del jovers-C/Del Duc-camino de tierra (entre huertos)-Cami del Monnegre- C/Las Tórtolas- C/Setena-Av. Del Placita olivera-3 C/Las perdices-Vía Pista-Vía Camino- cerca del barranco de la mosca llegamos a nuestro destino, a nuestra derecha la Escobella y a la izquierda Penyes Roges.



San Vicente del Raspeig
Alicante

San Vicente del Raspeig - Penyes Roges - La Escobella

Tipo: Ruta de cicloturismo y senderismo

Entidad promotora: Ayuntamiento de San Vicente del Raspeig

Comarca: Huerta de Alicante

Provincia: Alicante

Municipio: San vicente del Raspeig

Planta del Sendero



LONGITUD 12 Km. ida
24 Km. ida y vuelta

DESNIVEL 43.m de bajada
475.m de subida

TIEMPO ESTIMADO
1h 5 min. ida
2 h y 1 min. ida y vuelta

DIFICULTAD
ALTA

PUNTO DE INICIO
Cami de la Bonanova

Perfil del Sendero

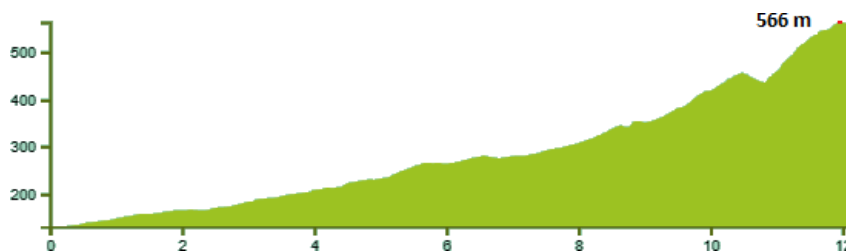

- **ITINERARIO:** 1Cami de la Bonanova-camino del altet (tierra)-C/de la Bonanova-Vía Camino-Cami de l' Advocat- C/del Jutge-Ctra. Castalla-Rotonda-Cami del Pantanet-izquier-Cami del Pont-(cruce)-Camino de Huesca-(cruce)- 2-C/del Duc-Vía camino-derech-cami Monnegre- C/Las Tórtolas- C/La Setena-Av. Del Placita Olivera- C/las Perdices-Vía Pista-Vía camino-Camino de tierra hasta la parte más alta de Penyes roges. Muy cerca está la escobella que roza un poco con la zona ZEPA de camino.



San Vicente del Raspeig
Alicante

San Vicente del Raspeig - Via verde Agost - El Maigmo

Tipo: Ruta de cicloturismo y senderismo

Entidad promotora: Ayuntamiento de San Vicente del Raspeig

Comarca: Huerta de Alicante

Provincia: Alicante

Municipio: San vicente del Raspeig

Planta del Sendero

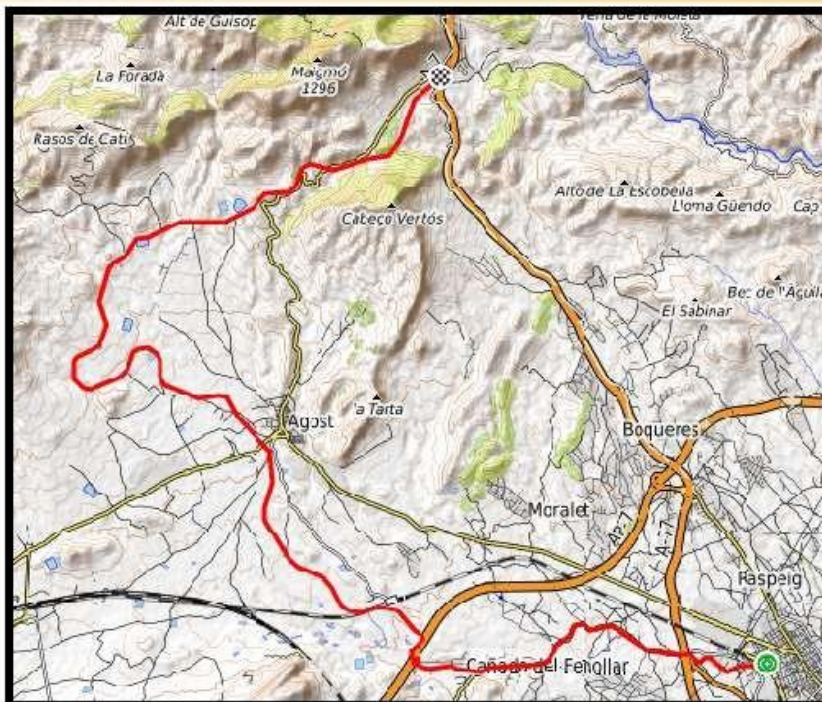

LONGITUD 31 Km. ida
62,7Km. ida y vuelta

DESNIVEL 202 m de bajada
696 m de subida

TIEMPO ESTIMADO
2h y 40 min. ida
5h y 15 min. ida y vuelta

DIFICULTAD
ALTA

PUNTO DE INICIO
C/Miguel Hernandez

Perfil del Sendero



- **ITINERARIO:** 91-C/Miguel Hernandez-Rotonda-Camino los ferrandiz(Barrio el tubo)-descampado-derech-C/Toledo-callejuelas-Ctra.Alcoraya-Rotonda-Direccion la cañada del fenollar-CV-824-Ctra.Alcoraya.Urbs-C/Lobos-derech-derech-camino de tierra- debajo de puente autovia-Antigua estacion de Agost-enlace de la via verde y su inicio-aparcamiento de la via verde a 20 metros- Pont del vidre-Alto de las canteras de Alicante-primer tunel-Puente-Tunel largo(necesarias luces)-tunel largo-tunel muy largo-barranco-Restaurante-Ultimos pasos cerca del Meson Maigmo-Subida final.